TEMPLOUX infos

Mensuel - **N° 444** - Mars 2026

6 MARS
LES AVIATEURS

8 MARS
JOURNÉE ALSACIENNE

13-15 MARS
L'ADMIRABLE CRICHTON

EN MARS
3 SPECTACLES À LA TEMPLERIE

21 MARS
FÊTE DE L'ÉCOLE

21 MARS
LE PRINTEMPS DE L'AÉRODROME

4 AVRIL
SOUPER COXA NOSTRA

11 AVRIL
35 ANS DE LA PLAINE

La vie paroissiale en mars

Dimanche 1er mars : *messe à 10 heures 30*
Intentions: Gilles Bernard, Caroline Bernard et Charles - Jean-Pierre, Robert, Madeleine Deglume-Pierard - la famille Poncin-Paillet - Franz Leurquin, Denise Hortencia et la famille - Louis Henkinet, Cécile Differding et Zakarya - les défunts des familles Dejardin, Wième, Thonet et Neu - Hilaire Delvaux, Marie-Thérèse Hypacie, Anne-Marie et Philippe Delvaux.

Dimanche 8 mars : *messe à 10 heures 30*
Intentions: Léon Virlée, Gilberte Paquet, Elise Paquet et Baptiste - Marcel Vranckx, Firmin Vranckx et Ida Vause - les familles Denet-François, Denet-Wautelet, François-Michel et Feller- Pol Bodson et la famille Bodson-Léonard.

Dimanche 15 mars : *messe à 10 heures 30*
Intentions: la famille Poncin-Paillet - Emile Filée.

Dimanche 22 mars : *messe à 10 heures 30*
Intentions: Emile Delvaux, Nelly Grognet et la famille Delvaux-Grognet - Yvonne Pirard et Alexandre Croonenborghs, Marie-Anne Croonenborghs, Louis Paquay et la famille Pirard-Malburny - Marie-Thérèse Carpentier et la famille Kneip-Carpentier.

Dimanche 29 mars : *messe à 10 heures 30*
Intentions: les familles Filée-Baillien et Malek-Mansour-Mahmoudy.

S.R.L.
Romain FOHAL

CHAUFFAGE
SANITAIRE
PHOTOVOLTAÏQUE
ÉLECTRICITÉ

0473-224 152

DÉPANNAGE • INSTALLATION • ENTRETIEN • ETUDE

MARS - AVRIL

- **5, 11 et 28 mars** : 3 spectacles à la Templerie des Hiboux *p. 10*
- **vendredi 6 mars** à 20h30 : *Les Aviateurs* en concert *p. 11*
- **dimanche 8 mars** à midi : *Journée alsacienne* de la Confrérie temploutoise *p. 12*
- **mardi 17 mars** à 18 heures : conseil communal à Namur
- **13 au 15 mars** : *L'admirable Chrichton* par la Troupe théâtrale de l'UTAN *p. 14*
- **samedi 21 mars** : fête de l'école *p. 15*
- **samedi 21 mars** : *Le printemps de l'Aérodrome*
- **samedi 4 avril** : 35 ans de la plaine de sports *p. 16*
- **samedi 11 avril** : souper du *Coxa Nostra* *p. 18*

FOOT

R.F.C. Temploux en div. 3B

1er mars (15h) : RFCT - Floreffe A
8 mars (15h) : Petit-Waret A - RFCT
22 mars (15h) : RFCT - Assesse B
Samedi 28 mars (20h) : Wépion B - RFCT

A JETER

ramassage papiers :
lundis 2, 16 et 30 mars

ramassage PMC :
lundis 9 et 23 mars

MAI

- **jeudi 14 mai** : marche ADEPS de l'Ascension
- **vendredi 15 mai** : apéro temploutois

Pour la conception, la réalisation et l'entretien de tous vos aménagements extérieurs

Abattages, élagages dangereux, tailles, terrassements, bordures, allées, pavage & rognage, semis pelouse, plantations, vente et pose de clôtures.

chaussée de Nivelles, 212 à Suarlée
remacleremy@gmail.com
www.remyremacle.be

DEVIS GRATUIT

GENS DE TEMPLOUX

Prudent VERSTRYNGE

Né à Maldegem en 1927, Prudent est arrivé à Temploux le 11 novembre 1952. Le doyen d'âge des Temploutois.e.s vient d'entrer dans sa centième année. Nous l'avons rencontré au home Saint-Joseph où il réside depuis début 2025.

- *Tu as vécu une partie de ton enfance en Flandre ?*

  J'avais trois sœurs et trois frères et j'ai vécu en Flandre jusque l'âge de 7 ans dans la ferme qui était celle des parents de mon père. Je n'ai pas beaucoup de souvenirs de cette courte période mais je me souviens que je suis allé à l'école à Maldegem.

- *Pourquoi être venu en Wallonie ?*

  L'histoire familiale a été marquée par la guerre 14-18 ; le frère aîné de maman était soldat à Anvers. Après la reddition du port d'Anvers, la famille est partie en Hollande où elle est restée pendant quatre ans. Après la guerre, la famille de maman voulait trouver une ferme mais ce n'était pas possible en Flandre. La famille est partie en France – mon oncle avait appris le français - pour trouver une ferme à exploiter. Arrivés à Paris, ils n'avaient rien trouvé après trois semaines. Ils ont repris le train pour Bruxelles et c'est finalement à Erquelinnes qu'ils ont trouvé une ferme à louer et s'y sont installés vers 1925. En 1933, Il y avait une opportunité d'exploiter une deuxième ferme à Erquelinnes et mon oncle a proposé à papa de le rejoindre mais lui, ne voulait pas venir en Wallonie. Sa femme l'a tout de même convaincu et il y est arrivé en 1935. Il y avait 180 ha pour les deux fermes.

De kleine Prudent (1929)

- *Tu as poursuivi ta scolarité en Wallonie ?*

À Erquelinnes, je me souviens quand j'avais environ 10 ans, je me levais très tôt ; après avoir trait les vaches avec papa, j'allais à la messe, au catéchisme et ensuite à l'école. D'abord à l'école libre ; je ne parlais pas français mais avec mon frère, nous avons été aidés durant 5 ans par un bon instituteur (M Dams) qui parlait le flamand.

J'ai connu un petit souci en 6e primaire. Dans l'école, il y avait un porte-manteau avec des crochets en fonte. Avec deux autres gamins, c'était à qui pouvait en casser le plus à coups de poings. J'en ai cassé trois d'un coup mais le maître d'école m'a vu. Il m'a frappé avec sa latte, ce que j'acceptais mais quand sa latte s'est cassée, il m'a piqué et m'a blessé. Ça, je ne l'ai pas accepté, je l'ai frappé et l'ai fait voler en bas d'un banc.

Suite page 6 ▷

Mouthoy

Toitures

Toutes couvertures – Zinguerie – Charpente – Isolation – Bardage

INFO.MOUTHOY@GMAIL.COM

0477 46 45 79

WWW.TOITURES-MOUTHOY.BE

MOUTHOY TOITURES
5020 TEMPLOUX

Chaussée de Nivelles 224
5020 TEMPLOUX

ACTESIA
IMMOBILIERE

VENTE - ACHAT - LOCATION - VALORISATION

ACTESIA vous offre un SERVICE COMPLET :

- ✓ une évaluation OFFERTE
- ✓ constitution d'un dossier COMPLET et son suivi de A à Z
- ✓ PROFESSIONNALISME et CONSEILS JUDICIEUX
- ✓ disponibilité, simplicité, écoute et EXCELLENTS RESULTATS
- ✓ une base de données fournies
- ✓ des outils marketing performants : brochure de qualité, conseils en home staging, photos HDR, PLANS 2D, …

CONTACTEZ-NOUS : 0471 230 230 - email: laurence.ghigny@actesia.be

Mon frère me dit : « qu'est-ce que tu vas faire maintenant ? » « Ben je vais aller à l'école communale ». Et il est venu avec moi. Le lundi matin à 8 heures, le maître d'école (M Bourgeois) nous accueille « Tiens voilà les Verstrynge ? Vous venez à l'école chez moi ? Et bien installez-vous ». Ce n'est qu'un mois plus tard que nos parents ont appris que nous avions changé d'école. Personne n'était venu les trouver et l'école libre n'a pas réagi après ce fait.

- *Comment es-tu arrivé à Temploux ?*

  Les sept enfants travaillaient à la ferme mais à un moment donné, il n'y avait plus assez de travail pour tous ; maman a dit qu'il fallait chercher une ferme à louer. Elle s'est adressée à un agent qui vous « pesait » pour voir si on avait les moyens de payer ; il nous a donné rendez-vous aux « 3 Clés » à Gembloux et nous a renseigné une ferme à louer de 60 ha dans les environs de Namur.

- *Il s'agissait de la ferme de Boquet ?*

  Oui, Monsieur Simon venait d'acquérir le château et la ferme en avril 1951 et après s'être renseigné, il a donné son accord pour que je loue la ferme du château. J'ai contacté tous les propriétaires pour leur louer les 60 ha attachés à cette ferme. Le « vieux » Visart était mort et il y avait finalement 7 ou 8 héritiers propriétaires dont le plus important habitait au château de Suarlée. Certains n'ont jamais voulu me louer leurs terres et c'est Antoine Misson (qui louait cette ferme avant moi avec son père Ferdinand) qui a renoncé à une de ses terres, avec l'accord des propriétaires, pour que je l'aie.

En novembre 1952, papa me dit : « mets tes bottes et pars t'occuper de la ferme à Temploux ». Je prends le train jusque Namur puis le tram jusque Temploux. Il faisait noir et je ne savais pas où était la ferme par rapport au château. Grâce aux phares d'une voiture qui passait, j'ai repéré la ferme et j'ai été accueilli dans la cour par le chien d'Antoine qui m'attrape le mollet.

La cour de la ferme. Au-dessus, du temps des Visart de Bocarmé ; en dessous, Prudent et à sa droite, Omer Gravy.

J'ai passé ma première nuit à Temploux chez Ferdinand Misson au 13 de la *rue Lt-Cl Maniette* (dans la maison dite Motus). Le lendemain, Antoine déménageait et je m'installais à la ferme de *Boquet*. Deux jours avant mon arrivée, une tempête y avait occasionné de gros dégâts.

A la ferme, il y avait un domestique polonais qui n'est resté avec moi que quelques jours et une servante qui elle, est restée. Maman est arrivée pour m'apporter des habits et ensuite ma sœur Angèle est venue habiter avec moi et nous avons tenu la ferme à nous deux. Papa venait régulièrement à la ferme.

Suite page 8 ▷

MORGAN MASSART

CONSTRUCTION BOIS

UN PROJET BOIS ?
CONTACTEZ-NOUS :

0460 94 34 30

Info@morganmassart.be

morganmassart.be

Comognes de Temploux, 12
5020 TEMPLOUX

OSSATURE BOIS

TOITURE

TERRASSE

CARPORT

POOLHOUSE

BARDAGE

ET BIEN PLUS

QUAND LE BOIS DONNE VIE À VOS PROJETS !

Mes trois sœurs ont vécu successivement avec moi mais un jour maman m'a dit « Prudent, c'est fini, tes sœurs doivent revenir à la maison pour m'aider ». Il n'y avait donc plus de femme à la maison. J'ai d'abord fréquenté deux ans une fille de Quiévrain et finalement, j'ai rencontré mon épouse Jenny, originaire de Dixmude et nous nous sommes mariés en 1957. J'ai pu ensuite racheter les parts de mes frères et sœurs et j'ai été plus à l'aise pour exploiter Boquet. J'ai été content de ma période passée dans cette ferme et je me suis bien entendu avec les propriétaires. J'y suis resté jusqu'au début des années nonante quand mon fils Luc a repris la ferme.

- *L'agriculture a bien changé ?*

A mon époque, il y avait de nombreuses fermes dans le village : Anthemus au *Pachi Zabette,* Bodson et Henricot sur la *chaussée de Nivelles*, Hilaire Delvaux dans la *rue Lt-Cl Manniette*, son frère Charles, *rue de la grande Sambresse*, Charles et Madeleine Delvaux au coin de la *chaussée de Nivelles* et de la *rue Arsène Grosjean*, Demarcin et Hennau dans la rue *Saint-Fargeau*, Denorme à la *ferme des Fosses*, Goffaux sur la *route de Spy* , Michaux à la *rue du Fayt,* Misson dans la ferme sous l'église, Ripet au *chemin de Moustier*, Rosart au Bout *du Village* et Vranckx aux *Comognes*.

Dans la seconde moitié du XXe siècle, le remembrement agricole a fait disparaitre de nombreuses petites et moyennes exploitations. La dispersion des terres était un obstacle à la mécanisation. La main d'œuvre n'était plus disponible ; dans les années cinquante, on voyait encore au printemps de nombreuses femmes occupées à la campagne pour arracher les mauvaises herbes. Aujourd'hui, le matériel et les produits (pesticides) sont là pour le faire ; les enfants ne veulent plus reprendre la ferme de leurs parents et les terres sont désormais cultivées par de grandes sociétés.

- *Tu as participé à la vie du village ?*

Oui, un peu. J'étais en contact avec le comité de anciens prisonniers de guerre ; je donnais un coup de main pour le ramassage des papiers une fois par an ; c'est comme ça que je suis entré dans le comité de quartiers créé juste après les fusions des communes. Lors des élections communales de 1970, Paul Tombeur m'a proposé de figurer sur la liste « Renouveau communal » mais il m'a manqué quelques voix pour être élu.

Cet entretien s'est terminé dans la bonne humeur autour d'une Westvleteren *en évoquant son centième anniversaire le 26 janvier 2027. Merci à la fille de Prudent, Nicole qui a organisé et aidé à cette rencontre.*

JMA

La cour de la ferme dans les années 50.

Vue aérienne de la ferme (non datée) *Coll. Pascal Rase*

Massages relaxants - Massages adaptés pour personnes âgées et personnes en situation de handicap - Massage douceur aux pinceaux - Madérothérapie - et plus encore...

Vivez un moment unique de bien-être et de reconnexion à votre corps grâce à un toucher bienveillant

Je m'appelle Kim, j'ai 25 ans, et je viens de créer "Pause Atypique", un projet qui promeut l'inclusion et l'acceptation de soi

"Une superbe masseuse, gentille et très douce. Avec un large choix de produits et massages. Je la recommande vivement. Vous ne serez pas déçus !"

À domicile et en institutions

Pause Atypique

0472/73.04.15

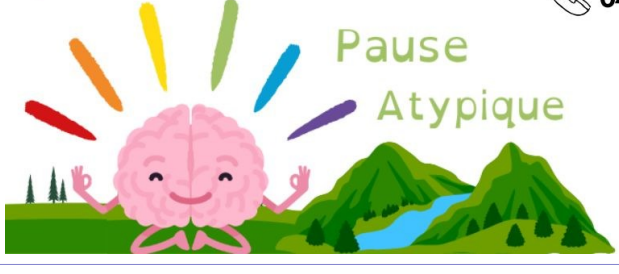

EN MARS
A LA TEMPLERIE DES HIBOUX

8, rue SAINTE WIVINNE. - 5020 TEMPLOUX. 0484.853.212

05.03 - 20H
FANTINE

SEULE EN SCÈNE THÉATRAL ET LITTÉRAIRE AUTOUR DE L'OEUVRE DE VICTOR HUGO. POIGNANT ET INOUBLIABLE.

11.03. - 20H
COLINE MALICE & PASCAL MARY
CO-PLATEAU CHANSON
1 SOIRÉE, DEUX CONCERTS DE DEUX ARTISTES AUTHENTIQUES ET TOUCHANTS.

28.03 - 20H
MICHÈLE BERNARD ET FRÉDÉRIC BOBIN
BALADES CROISÉES

UN SPECTACLE QUI MÊLE LES DEUX UNIVERS DE MICHÈLE BERNARD ET FRÉDÉRIC BOBIN. ELLE, A 50 ANS DE CARRIÈRE DERRIÈRE ELLE ET UN CHARISME MAGIQUE, LUI, EST UN ÊTRE HUMAIN MAGNIFIQUE ET VIENT POUR LA TOUTE PREMIÈRE FOIS EN BELGIQUE.
A NE PAS RATER!

8, rue SAINTE WIVINNE. - 5020 TEMPLOUX. 0484.853.212

CONCERT

À TEMPLOUX

6 MARS 2026 - 20H30

LES AVIATEURS

BROCANTE TEMPLOUX

NAMUR CAPITALE

L'ORGANISATION SE RÉSERVE LE DROIT DE REFUSER L'ENTRÉE AUX SUCE-CALOTS

SALLE SAINT-HILAIRE

5€

Entrée : 5€

Réservation par **téléphone** : **0479 65 11 31** ou via le **Google Forms** en scannant le **QR Code**.

JOURNÉE ALSACIENNE

8 MARS

La Confrérie temploutoise des fabricants de vins de fruits
a le plaisir de vous inviter à la 21e édition de la journée alsacienne
le dimanche 8 mars à midi salle Saint Hilaire à Temploux

Au menu : apéro, choucroute artisanale, dessert, café

Inscriptions et réservations au plus tard le 5 mars 2026
Paiement au compte **BE78 0016 6893 2486** de la Confrérie c/o Marc Montfort
Tél. 081/56.90.96
Mail: marc.montfort@temploux.be ou vindefruit@temploux.be

Le prix par participant est fixé à 27 euros (boissons en sus)
Pour les moins de 12 ans il sera demandé 13 euros

Vous n'appréciez pas la choucroute, vous voulez être des nôtres.
Nous vous proposons alors de remplacer la choucroute par un autre légume.
Merci de spécifier lors de votre inscription.

Comme de coutume, animation musicale et bonne humeur seront de la partie

Lors de cette journée, notre apéritif sera disponible à la vente. Réservez lui un bon accueil. !

Besoin de textiles ou de goodies personnalisés?
BS
Personnalisation
Que vous soyez une entreprise, une association, une marque ou même un particulier, BS-Personnalisation est là pour vous aider
BS- personnalisation, c'est la personnalisation made in Temploux
+32 (0) 495/521.883
s.delvaux@bs-personnalisation.be
Rue de la Grande Sambresse 5
5020 Temploux
www.bs-personnalisation.be
Satisfaction Garantie

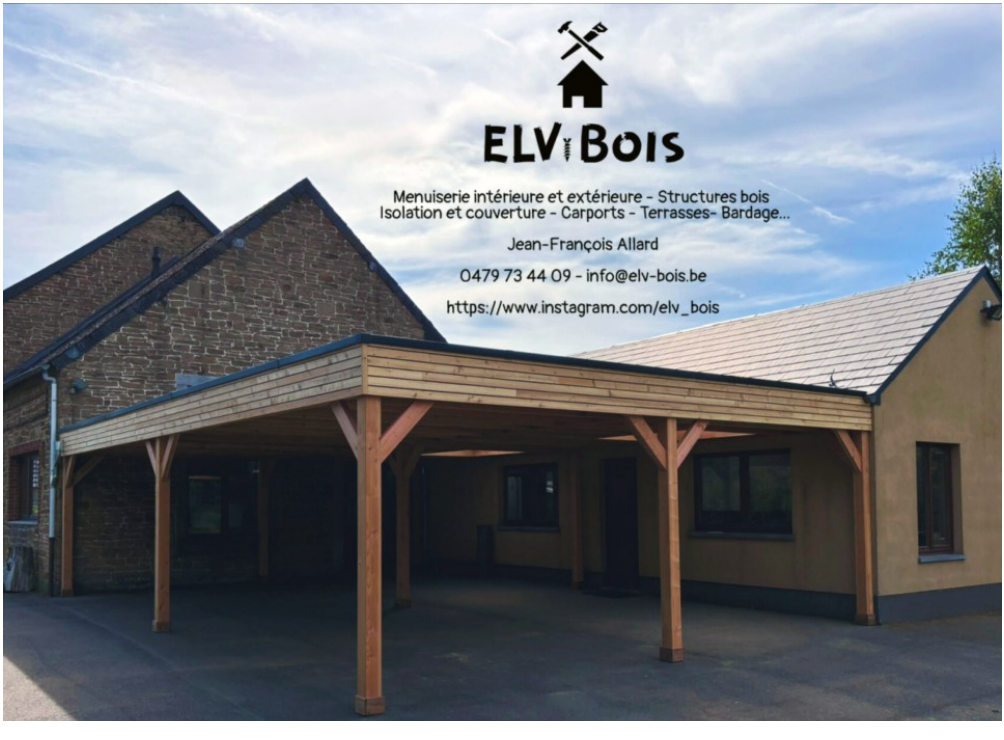
ELV Bois
Menuiserie intérieure et extérieure - Structures bois
Isolation et couverture - Carports - Terrasses- Bardage...
Jean-François Allard
0479 73 44 09 - info@elv-bois.be
https://www.instagram.com/elv_bois

Crichton est un majordome attaché au respect de ses patrons. Il a beaucoup de mal à accepter les idées progressistes de son patron, Lord Loam. Quand celui-ci provoque un scandale en voulant traiter ses domestiques comme ses égaux, il est décidé que la famille partira en croisière. Mais un soir de tempête, le bateau fait naufrage, et le petit groupe se retrouve sur une île perdue. Rapidement, les codes sociaux vont s'inverser ! Au bout de près de deux ans de présence sur l'île, la petite communauté est très bien organisée et semble vivre dans le bonheur. Veulent-ils vraiment revenir en Angleterre ?

Chantal Berger, Danielle Bodart, Marie-Claire Bosquée Jean-Luc Frennet, Jean-Claude Guillemain, Georges Honnay, Jacques Legrand, Paulette Mohimont, Georges Moreau, Monique Tilman,
La voix de l'auteur: Maryvonne Durieux et Véronique Dupuis.

Vendredi 13 et samedi 14 mars à 20h et dimanche 15 à 16h.
Salle Saint-Hilaire – place du 150ème Anniversaire à Temploux
Réservations: 0495.25 64 27 ou utantheatre@gmail.com
Paf: 14 € (gratuit < 12 ans)

C'est le Printemps !

Fête de l'École de Temploux

SAMEDI 21 MARS

AU PROGRAMME DE LA JOURNÉE

10h00 : Coup d'envoi et Spectacles

Début des représentations pour les classes maternelles et primaires.

Stands de jeux pour petits et grands

Profitez de la pêche aux canards, de la Spéléo-Box et des châteaux gonflables.

RESTAURATION & INFOS PRATIQUES

Barbecue & Bar

Une restauration chaude pour le repas (pains saucisses, tartes, café et bonbons).

Bancontact

Paiement par Bancontact

Mode de règlement recommandé pour l'ensemble des stands de la fête.

Environnement sain

L'interdiction de fumer est strictement appliquée sur l'ensemble du site.

NAMUR CAPITALE

La plaine des sports et le club de tennis fêtent leurs 35 ans !

1991 est l'année du lancement du WEB (rien que ça !!!)… Mais c'est aussi celle de l'inauguration de notre plaine des sports, et avec elle, de notre club de tennis.

12.761 jours et quelques présidents plus tard : le temps a filé, les infrastructures se sont développées et les sportifs … se sont diversifiés et multipliés mais le plaisir reste le même !

Pour célébrer ce jubilé comme il se doit, l'asbl *Brocante Temploux*, l'asbl *Plaine de Sports de Temploux* et l'asbl *Tennis Club Temploux* mettent les petits plats dans les grands et vous proposent une journée festive, conviviale et sportive.

- **Où ?** rue des Fosses 1, sur le site de la plaine et du tennis, agrémenté d'un chapiteau chauffé
- **Quand ?** Le samedi **11/04/2026**
- Accueil à partir de **13h30** et animations dès **14h00**, pour tous (voir « quoi » ci-après pour un aperçu)
- À **17h00** : inauguration de la bulle des deux french courts et match d'exhibition (Messieurs A Nat.)
- À partir de **18h00** : apéro des VIP's et des champions (mise à l'honneur des chevilles fondatrices, mécènes et soutiens ainsi que des membres du *Tennis club* qui ont obtenu des distinctions en compétition en 2025)
- À partir de **19h30** : souper, sur inscription jusqu'au 30/03 via evenement.tennis@temploux.be ou via myiclub /événements si vous êtes affilié au TC Temploux (grillades et accompagnements au prix de 18 euros / adulte et 13 euros / enfant)
- À partir de **21h00** : quiz by l'ETT et soirée dansante
- **Quoi ?** Une succession d'animations ludiques (jeux d'adresse, kicker gonflable géant, …), sportives (initiation au tennis, terrains de touch tennis, pétanque) et inédites (match de tennis messieurs A Nat. d'exhibition, apéro des champions, …) pour grands et petits (château gonflable, tattoos pailletés, barbes à papa) ; ponctués par un souper, un quiz et une soirée dansante
- **Pour qui ?** ouvert à tous !

Vous êtes tous les bienvenus et nous nous réjouissons de faire de cette journée un moment digne du lieu de rassemblement que représentent notre plaine des sports et notre club de tennis !

Une question ? evenements.tennis@temploux.be

Au plaisir de vous compter nombreux le jour « J » !

11/04/26 APD 13 H 30

35
35
35
35

TEMPLOUX

LA PLAINE ET LE TENNIS CLUB FÊTENT LEURS 35 ANS !

ANIMATIONS, MATCH D'EXHIBITION, SOUPER, QUIZ, SOIRÉE DANSANTE, ...

OUVERT À TOUS

BROCANTE TEMPLOUX

RUE DES FOSSES 1 - TEMPLOUX

1991-2026

Le Coxa Nostra
vous invite à son
souper
le samedi
4 avril 2026
à partir de 18h30

Salle St-Hilaire

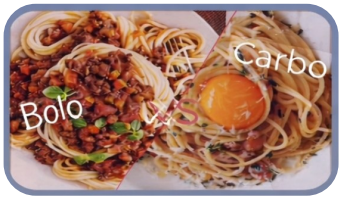

Au Menu
Apéritif Maison
Pâtes bolo ou carbo
Dessert

Suivi d'une soirée « années 80-90 » animée par Pierre Massart

Ambiance assurée

Réservation UNIQUEMENT par sms au 0475/681165 (Sébastien) ou au 0476/685362 (Coralie) avant le 15 mars 2026 au plus tard.

Tarifs
23€/adulte
16€/enfant

⟹ Réservation validée UNIQUEMENT après le paiement sur le compte bancaire du Club (transmis lors des échanges sms)

Venez faire la fête avec nous !

GARAGE VINCENT RENAUX

40 ANS D'EXPERIENCE VENTE/ATELIER FIAT ET TOUTES MARQUES

WWW.GARAGEVINCENTRENAUX.BE

081/56.85.56

INFO@GARAGEVINCENTRENAUX.BE

CHAUSSÉE DE NIVELLES, 230

15 % DE REMISE IMMÉDIATE SUR LES BALAIS ESSUIE-GLACE ET AMPOULES

15% DE REMISE IMMÉDIATE SUR LES PNEUS

EUROREPAR CAR SERVICE

ENTRETIEN
RÉPARATIONS
TOUTES
MARQUES

VINCENT RENAUX

OUVERT DU LUNDI AU VENDREDI DE 8 A 18 H. LE SAMEDI de 10 A 14 H.

Plus de 850 spectateurs pour le vingt-troisième spectacle des Planches à Magnette

Philippe Coïc (Didier Rauw - 1), un ministre important du gouvernement, s'est arrangé, dans le plus grand secret, pour passer la nuit au Plazza avec Ségolène Benamou (Audrey Courtain - 2), la chargée de communication du leader de l'opposition.

Leur rendez-vous ferait scandale s'il venait à s'ébruiter, d'autant que Philippe est censé se trouver au même moment à l'Assemblée Nationale pour soutenir le Premier ministre. Tous les deux sont mariés, Ségolène avec un mari jaloux (Jean-Marie Allard - 3) et Philippe avec une femme élégante très bcbg (Lise Sion - 4).

Tout cela dans une mise en scène originale de Nathalie Stas (11).

Photos : Eglantine Vergught

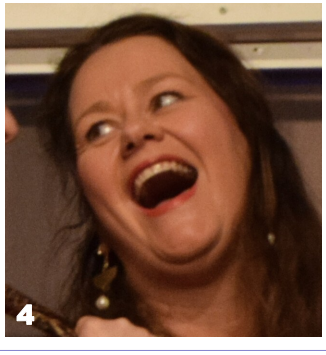

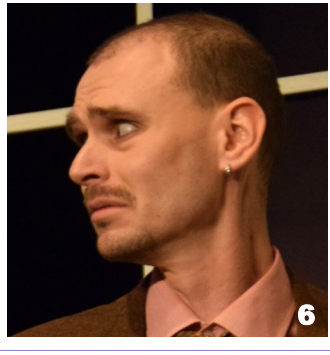

La soirée est à peine commencée qu'un accident déplorable contrarie le rendez-vous galant. Le couple se retrouve avec un cadavre (Pierre Renard - 5) sur les bras. Ne pouvant contacter la police, ils appellent à la rescousse l'attaché parlementaire de Coïc. Jean-Louis Bonnot (Damien Emond - 6) ; ce collaborateur fidèle et zélé du ministre est un vieux garçon qui vit chez sa mère avec son infirmière (Carole Preudhomme - 7). Les circonstances le poussent à se faire passer pour le mari de Ségolène. La directrice de l'hôtel (Monique Tilman - 8), son room service (Stéphane Poucet - 9) et sa femme de chambre (Lucia Salerno - 10) ont toutes les peines du monde à contenir et contrôler tout ce petit monde qui se retrouve dans la même chambre de l'hôtel.

Les Planches à Magnette remercient les nombreux bénévoles qui ont permis la réalisation de ce spectacle ainsi que leur fidèle public.

Cette année, *Les Planches à Magnette* ont joué une séance supplémentaire au profit du *SRJ Clairval* et de *la Sapinette* (Suarlée).

INFIRMIÈRE À DOMICILE 7J/7
ZOÉ BAUVIN
CONTACTEZ-MOI AU :
0473/675.554

SERVICE DE VENTE ET LOCATION DE MATÉRIEL MÉDICAL ET PARAMÉDICAL À DOMICILE
0479/047.054

Page Facebook : Bauv'infi & Matériel

Le livre du mois

TANT MIEUX - Amélie Nothomb
Éd. Albin Michel, 2025, 216 pages.

Amélie Nothomb, de son vrai nom Fabienne Claire Nothomb est née en 1966. Son père a été diplomate, en poste dans différents pays d'Asie et à New-York. Les contrées de son enfance ont été sources d'inspiration pour Amélie Nothomb. Elle a fait des études de philologie romane à l'ULB. En 1992, elle publie son premier roman. Depuis, elle en sort un par an mais dit en écrire beaucoup plus.

Le livre

La plus grande partie du livre nous conte l'histoire d'Adrienne, pseudonyme choisi pour désigner la mère de l'auteure.

1942, les allemands occupent la Belgique. Adrienne a quatre ans et est placée pour les vacances chez sa grand-mère maternelle à Gand. Issue d'une riche famille ruinée, cette grand-mère est particulièrement sadique. Au lieu de gâter sa petite-fille, elle prend plaisir à la faire souffrir. Au matin, elle lui prépare du café au lait avec une assiette de harengs au vinaigre. Dégoutée, Adrienne prétexte qu'elle n'a pas faim. Mais son effroyable mamy la contraint à avaler toute son assiette. Effet immédiat, Adrienne vomit. Alors cette infâme la contraint à remanger le vomi. Adrienne se rend compte qu'elle est seule face à ce monstre et que personne ne viendra la sauver. Pour survivre, elle décide de transformer son épreuve en un bon moment en se disant « tant mieux ». Désormais, cette formule devient magique pour la tirer des pires situations. Elle se forge ainsi un regard positif et optimiste qui l'accompagnera toute sa vie et qui d'abord va décontenancer sa grand-mère et déjouer les pièges et les humiliations.

De retour chez elle à l'aube de la rentrée scolaire, Adrienne raconte à sa mère ce qu'elle a dû supporter chez sa grand-mère. Pas trop étonnée, car elle-même a vécu pareilles humiliations, sa mère décide de ne plus voir cette femme atroce. La vie familiale retrouve son cours, avec les disputes quotidiennes entre père et mère, les allusions réciproques à leurs amants et l'absence de sentiments pour leurs filles. Adrienne va vite comprendre que sa mère ressemble à sa propre mère et qu'en fait elle n'aime pas ses filles. Grâce à son tempérament fort, elle arrive, soutenue par son « tant mieux », à se construire malgré cela.

A la naissance d'une troisième fille, la mère est déçue et la supportera encore moins bien que les deux ainées. C'est alors Adrienne qui va s'en occuper le mieux qu'elle peut.

Le manque d'amour maternel dessèche les trois filles à tel point qu'aux vacances suivantes, la grand-mère paternelle est effrayée de voir leurs tristes mines. Elle les gâte alors au mieux et partage avec Adrienne la charge de la cadette. Elle convainc même son fils de lui confier sa garde.

En fin d'humanités, elle rencontre un étudiant en diplomatie qui va lui plaire de plus en plus. A l'époque cependant, le poids des conventions et de la politesse rendaient les approches lentes et maladroites. Ce n'est qu'après plusieurs années de fréquentation qu'Adrienne pourra épouser son diplomate.

Le dernier chapitre est totalement différent. Cette fois, c'est Amélie Nothomb elle-même qui s'exprime. Elle écrit en « je » et nous parle de son amour pour sa mère, si différent de celui pour son père. Elle explore ses sentiments à la mort de ses parents. Elle exprime comment elle a ressenti l'amour réciproque de ses parents, comment elle les a perçus, comment ils ont vécu leurs derniers moments. Et surtout combien elle les aime, chacun différemment !

Qu'en penser ?

Immédiatement plongé dans le drame d'Adrienne, le lecteur est pris par le récit. Les événements racontés illustrent bien les difficultés auxquelles la maman d'Amélie Nothomb a été confrontée dès sa petite enfance et, en contraste, comment s'est forgée sa belle personnalité. Des scènes sont cocasses, d'autres inimaginables. Avec leur récit, l'auteure fait le deuil de sa mère et termine par un aveu d'amour intense. Si fort, qu'elle n'a su reconnaître sa mort qu'après des mois de mutisme. De son cas particulier, portée par une écriture simple, directe mais aussi allusive, elle arrive à rejoindre l'universel pour toucher chacun dans ses affections les plus profondes.

Philippe Laoureux
philippe.laoureux@gmail.com

2025

Temploux - Etat-civil

Naissances

20 février : Mila Gilbert (Saint-Fargeau-Ponthierry, 8A) - *30 mars :* Aldo Hamblenne (Hierdau,9) - *26 mai :* Léa Ivănoiu (Moustier, 54) - *13 juin :* Jules Gratien (Lt-Cl Maniette, 33) - *1er juillet :* Coline Mathias (Nivelles, 238) - *10 novembre :* Victoria Denis (Jean-Pierre, 29) - *12 novembre :* Oscar Bourgeois (Saint-Antoine, 1).

Mariages

7 juin : Victoria Bourguignon et Valéry Thérasse (Vannerie, 10) - *28 juin :* Stéphanie Obchette et Jean-Christophe Daelman (Nivelles, 363).

Décès

30 janvier : Régine Delvaux, vve Léon Trefois (80 ans, Arsène Grosjean, 46) - *17 mars :* Jean Lukosz, épx Marie-Françoise Heuxchamps (81 ans, Comognes, 3) - *15 avril :* Olivier Cambron (65 ans, Sous l'église, 2) - *30 avril :* Marie-Alberte Duchemin, vve Robert Sauvenière (83 ans, Pachi Zabette, 4) - *7 septembre :* Chantal Vanwildemeersch (73 ans, Geugnet, 2) - *1er décembre :* Carine Hubert, épse Pascal Colige (60 ans, Saint-Antoine, 57).

Aristo
Atelier d'Architectes
081/34.13.42 - 0486/41.18.27
Architecture - Certificats PEB

www.aristo-architectes.be

LA SALLE SAINT-HILAIRE
temploux.be/salle
renseignements et réservations
0472/03.87.35
sainthilaire@temploux.be

Rudi REMACLE

Courtier en assurances

Auto | Incendie - vol | Vie privée | Epargne-pension
Protection juridique | Assurance-vie
Gestion des sinistres | Hospitalisation
Assurances professionnelles | Placements.

Rue Carrière Garot, 15 à Temploux
081/56 69 86 ou 081/56 77 19
rudi@bureauremacle.be

N° d'entreprise 0858.117.824

SUR RENDEZ-VOUS